FOLHA DA SBEM

IMPRESSO ESPECIAL
CONTRATO

nº 050200876-8/2002

Sociedade Brasileira de
Endocrinologia e Metabologia

Órgão Informativo da Sociedade Brasileira de Endocrinologia e Metabologia

Nº 54 – setembro 2005 – Ano XIII

Foto: Arquivo Informed

Primeiro colocado na prova do TEEM

Foto: Arquivo SBEM

Dr. Pedro Weslley, presidente da Comissão de Novos Valores

Os Novos Talentos

Os ventos da renovação andam soprando na SBEM: nos últimos anos vários de seus associados participaram do International Scholar Program; seus jovens pesquisadores despontam no cenário nacional e internacional e, para se adequar ao momento, a Sociedade criou a Comissão de Novos Valores. Conheça alguns desses profissionais e o que estão realizando. **Págs. 8 e 9**

I CBAEM: Metas Alcançadas

A primeira versão do Congresso Brasileiro de Atualização em Endocrinologia e Metabologia (I CBAEM), em Aracaju, teve mais de 850 inscritos; participação de diversas Regionais; uma importante reunião do Conselho Deliberativo; e uma prova de Título com bom número de candidatos e aprovados. **Pág. 7**

LEIA MAIS NESTA EDIÇÃO

- **Revalidação do Título**
Veja a posição da Sociedade sobre a Revalidação do Título de Especialista, baseada em normas da AMB e do CFM. **Pág. 6.**

- **Inauguração da Sede**
Marcada para o dia 7/11 a inauguração da sede conjunta SBEM Nacional e Regional RJ. Saiba porque ela fica no Rio de Janeiro. **Pág. 13**

- **Cobrapem**
Acontece no final de outubro o Congresso Brasileiro de Pediatria em Endocrinologia, onde será realizado o CAAEP. **Pág. 14**

Foto: Celso Pupo

0828_SBEM54.indd 1 18.10.05 15:57:38

O futuro é previsível

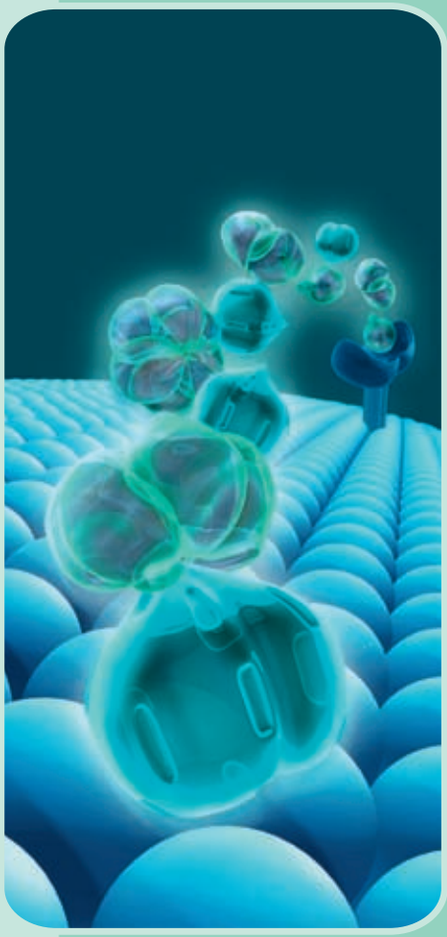

quinta-feira

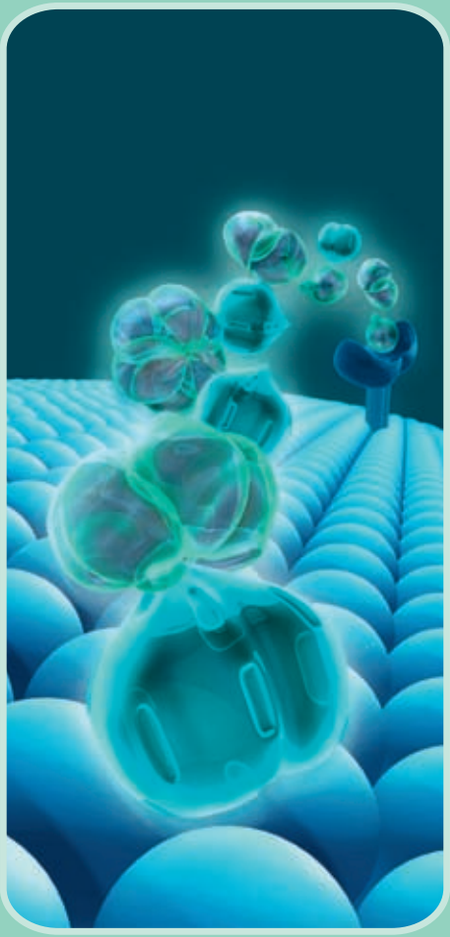

sexta-feira

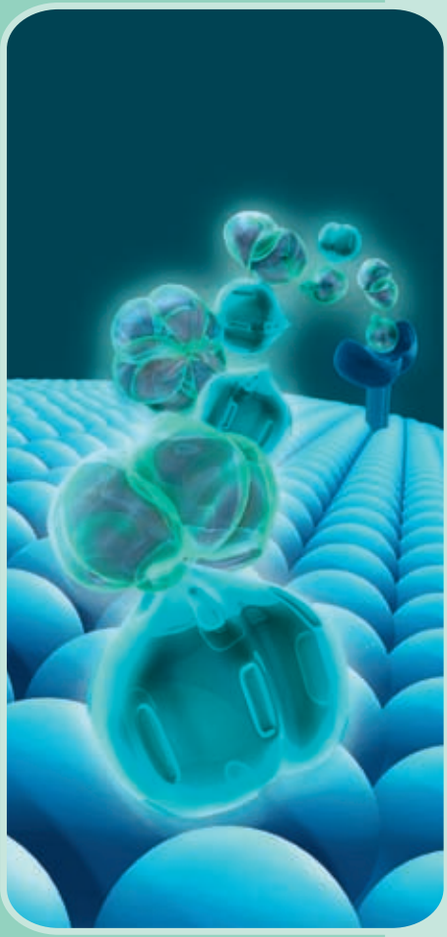

sábado

Em breve, uma inovação no tratamento do diabetes.

Novo Nordisk Farmacêutica do Brasil Ltda.
Av. Francisco Matarazzo, 1.500 - 12º andar
CEP 05001-100 São Paulo/SP - Brasil
® Marca Registrada Novo Nordisk A/S
© 2005 Novo Nordisk Farmacêutica do Brasil Ltda.
www.novonordisk.com.br
Disk Novo Nordisk 0800 14 44 88
Junho/2005

novo nordisk®

0828_SBEM54.indd 2 18.10.05 15:57:50

SOCIEDADE BRASILEIRA DE ENDOCRINOLOGIA E METABOLOGIA

Diretoria SBEM Nacional
Biênio 2005/2006

- ***Dra. Marisa Helena Cesar Coral*** Presidente
- ***Dr. Luiz Alberto Susin*** Vice-Presidente
- ***Dra. Maria Heloisa Busi da Silva Canalli*** Secretária Executiva
- ***Dr. Dalisbor Marcelo Weber Silva*** Secretário-Adjunto
- ***Dr. Luiz Carlos Espíndola*** Tesoureiro Geral
- ***Dr. Luiz Antônio Araújo*** Tesoureiro Adjunto

SBEM Diretoria Nacional: Rodovia SC 401 / Km 4, 3854 Saco Grande - CEP 88032-005
Florianópolis / SC Telefone: (48) 231 0326 Fax: (48) 238-2240

Folha da SBEM

Editores científicos: Dra. Marisa Cesar Coral, Dra. Valéria Guimarães, Dr. Severino Farias, Dr. Claudio Kater, Dr. Ricardo Meirelles e Dr. Balduíno Tschiedel.

Editoras/Jornalistas Responsáveis
- *Cristina Dissat* – MTPS 17518 RJ
- *Elizabeth Pereira dos Santos* – MTRJ 12714

Reportagem
- *Aristeu Araújo*
- *Flávia Garcia*

Direção de Arte
- *Celso Pupo* (celsopupo@terra.com.br)

Publicidade
- *Blue Box*

Fotolito
- *Rio Texto*

Impressão
- *Imo´s Gráfica*

Redação da Folha da SBEM:
Informed Jornalismo
Rua do Catete, 311 sala 614
Rio de Janeiro, RJ, Cep 22220-901,
e-mail: informed@informedjornalismo.com.br,
folhadasbem@sbem.org.br
telefax: (21) 2205-0707 e 2205-2430.

SBEM Renovada

Aos 55 anos a SBEM é uma sociedade científica de repercussão internacional. A terceira maior sociedade de endocrinologia no mundo. E, com a idade, vem a maturidade e a segurança para abrir espaços a uma nova geração, que desponta de forma tão significativa.

E é com satisfação que estamos acompanhando esse crescimento tão de perto. Um trabalho que vem sendo feito há algum tempo e se concretizou com a criação da Comissão de Novos Valores, durante o 26º Congresso Brasileiro de Endocrinologia e Metabologia, em Florianópolis, no final do ano passado.

São centenas de jovens pesquisadores, que estão ganhando repercussão nacional e internacional. Mais uma vez, a nossa tarefa é colaborar de todas as formas, por isso esse é o principal tema dessa edição da Folha da SBEM: Novos Valores.

O International Scholar Program é um sucesso, com 14 especialistas selecionados ao longo dos três últimos anos. O Brasil, através da sua Comissão Internacional, vem conseguindo se manter no programa, vencendo diversos países. Nessa edição, dois depoimentos – Marta Sarquis e Luciana Spina – vão contar um pouco da sensação de estar em um programa internacional.

O jovem especialista Pedro Wesley, que assumiu a coordenação da Comissão de Novos Valores, vem conquistando vários espaços, tanto na parte científica quanto na administrativa da SBEM, como vocês poderão ler na reportagem da página 8.

Nossos jovens têm recebido premiações importantes, como a da Dra. Tânia Mazzuco, durante o ECE 2005.

Ou seja, o caminho foi aberto e a nova geração não perdeu tempo.

A cada ano observamos um número significativo de inscrições de jovens profissionais para a obtenção do título de especialista, o que comprova a importância da valorização da endocrinologia como especialidade.

Nossa tarefa é continuar apoiando, orientando, mostrando os melhores caminhos. As portas estão abertas para receber toda essa injeção de juventude, de garra, de novas idéias, pois serão esses novos valores que estarão à frente da SBEM muito em breve.

Saudações,

Dra. Marisa César Coral
Presidente da SBEM Nacional

Voltando do International Scholar Program

A Dra. Marta Sarquis foi escolhida para participar do International Scholar Program na primeira edição do projeto da Endocrine Society. A pesquisadora viajou em 2003 para os Estados Unidos, onde desenvolve duas pesquisas. Essa etapa será concluída em outubro, quando retornará para o Brasil. A Dra. Marta Sarquis cursou Medicina na Universidade Federal de Minas Gerais (UFMG) e é titulada desde 1994. Na entrevista a seguir ela conta um pouco de sua carreira e da experiência fora do país.

Folha da SBEM – *Dra. Marta, você fez parte do primeiro grupo de pesquisadores a ser contemplado pelo International Scholar Program. Até iniciar esse estágio de sua vida profissional, como foi sua trajetória na Medicina e na Endocrinologia?*

Dra. Marta Sarquis – Terminei o curso de medicina em 1990 na Universidade Federal de Minas Gerais (UFMG). Após o curso, fiz 2 anos de residência em Medicina Interna no Hospital Sarah Kubitscheck e mais 2 anos em Endocrinologia, no Serviço do Dr. Thomaz de Aquino B. Fonseca, no Hospital Felício Rocho, ambos em Belo Horizonte. Realizei a prova do TEEM no Congresso da SBEM em Curitiba, em 1994. Após o término da Residência iniciei minha formação em Biologia Molecular, defendendo o mestrado em tumorigênese endócrina e doutorado em mecanismos moleculares do hiperparatireoidismo. Tanto o mestrado quanto o doutorado foram orientados pelo Dr. Luiz Armando De Marco no Departamento de Farmacologia da UFMG

Folha da SBEM – *Como você recebeu a notícia de ter sido selecionada para o International Scholar Program? Qual projeto está desenvolvendo?*

Dra. Marta Sarquis - Recebi a notícia com muita alegria e um pouco de apreensão pela responsabilidade de estar representando nossa Sociedade e o Brasil. Desenvolvi dois projetos no laboratório da Dra. Charis Eng, em Columbus, Ohio. O primeiro, já terminado, foi em tumorigênese tireoidiana. O trabalho está em fase de revisão, para ser publicado, e consiste em pesquisa de perda de heterozigose em regiões marcadas (imprinted) e não marcadas do genoma. Chegamos à conclusão que há um excesso de LOH em regiões marcadas em carcinomas e adenomas atípicos tireoidianos. O segundo projeto, que está em fase de redação final, é um estudo epidemiológico da freqüência de expressão, quantificado por PCR em tempo real, de segmentos alternativos de mRNA (splice variants) em pacientes com Síndrome de Cowden, com e sem mutações.

Folha da SBEM – *Pretende dar continuidade a essa pesquisa no Brasil?*

Dra. Marta Sarquis – Temos planos de colaboração futura entre o nosso Serviço e o Serviço da Dra. Charis Eng. Na verdade, esta colaboração se iniciou antes mesmo da minha vinda, com o fornecimento de dados clínicos e genéticos de uma família do Serviço de Endocrinologia do Hospital Felício Rocho (atendida pelo Dr. Eduardo Pimentel Dias), que culminou na co-autoria de um artigo em paraganglioma familiar.

Folha da SBEM – *Como vê a atuação da SBEM em relação ao seu campo de estudo?*

Dra. Marta Sarquis – O desenvolvimento da pesquisa básica no Brasil, principalmente na área de Biologia Molecular, se concretizará a partir da formação de um núcleo de pesquisadores, sendo muito proveitoso o treinamento em centros de pesquisa no exterior, além da colaboração entre os Serviços no Brasil. Desta maneira, foi fundamental o empenho da SBEM – principalmente da nossa ex-presidente, a Dra. Valéria Guimarães – para o sucesso deste programa, pioneiro, de intercâmbio científico. Fomos, desde o início, muito bem recebidos pela Endocrine Society. É importante ressaltar o empenho do Dr. Richard Santem, que se encarregou de estabelecer o contato com os pesquisadores que havíamos selecionado, de acordo com a nossa área de interesse em pesquisa. É extremamente gratificante saber que a atual diretoria da SBEM, sob a presidência da Dra Marisa Coral, tem dado todo apoio a este programa de parceria com a Endocrine Society. ■

TEEM: Certificado Definitivo

Os aprovados na prova para obtenção do Título de Especialista em Endocrinologia e Metabologia (TEEM) de 2005 devem ficar atentos para a retirada do certificado definitivo do TEEM. Para isso, devem seguir o procedimento abaixo.

Encaminhar para a secretaria da SBEM Nacional os seguintes documentos: solicitação do certificado definitivo do Título de Especialista, contendo o nome completo do titulado e o endereço para recebimento do Título definitivo; cópia do Certificado de Aprovação da Prova do TEEM emitida pela SBEM Nacional; cheque nominal à Associação Médica Brasileira – AMB ou comprovante de depósito do Banco do Brasil, Agência 3344-8, Conta Corrente: 5688-X, no valor de R$150,00. Endereço da SBEM Nacional: Rod. SC 401, Km 4, nº 3854, Bairro Saco Grande, Florianópolis - SC, CEP 88032-005.

Aprovados no TEEM 2005

A SBEM Nacional divulga a lista dos aprovados na prova de especialista, realizada durante o I Congresso Brasileiro de Atualização em Endocrinologia (I CBAEM).

Adilson Lamounier Filho (RJ)
Alex Carvalho Leite (SP)
Alfredo Mellen Baruqui Junior (MG)
Aline Danconi Barbuio (SP)
Amanda Oliveira S. M. Silveira (MG)
Ana Carla Santos Martins (SP)
Ana Cristina Teixeira de Castro (BA)
Ana Paula Scala de Almeida (SP)
Andrea Aparecida Cunha (MG)
Andreia Moreira de Moraes (SP)
Andressa Doellnger Ramos (RJ)
Andria Carla Vito Lido (SP)
Angela Casillo Christoforo (RJ)
Angelica Amorin Amato (DF)
Barbara Campolina Carvalho Silva (MG)
Barbara Guiomar Sales Gomes da Silva (PE)
Beatriz Carraro Arantes (RJ)
Camila Canteiro Pereira (SP)
Camila Fernanda Bufolin (SP)
Camila Spagnol (ES)
Carina Bertoldi Franco (PR)
Carla Amaral de Almeida (RJ)
Carlos Augusto Fernandes Tavares (SP)
Carmen Regina Leal Assumpçao (RJ)
Carolina Maria Gomes Cani (SP)
Carolina Piras de Oliveira (SP)
Carolina Soares Viana de Oliveira (SP)
Catia Ferreira de Araujo Moyses (RJ)
Christiane Kercia Sousa Santos (BA)
Cintia Marques dos Santos Silva (RJ)
Claudete Maria Zanatta (RS)
Dallla Bueno Toller (SP)
Daniela Borges de Alvarenga (SP)
Daniela Fedrizzi (RS)
Daniela Fernandes Telo (SP)
Daniella de Jesus P. C. Romanholl (SP)
Daniella Maria Carneiro do Rego (PE)
Daniella Mota Mourao (MG)
Danielle Albino R. L Matos (DF)
Debora Lucia Seguro Danilovic (SP)
Delsilene Marchiori de Oliveira (SP)
Eloise Aline de Negreiros Camara (RN)
Erika Bezerra Parente (SP)
Evel Yn de Oliveira Machado (RJ)
Fabiana da Costa Saldanha (RJ)
Fellpe Henning Gala Duarte (SP)
Fernanda Cordeiro Justus (PR)
Fernanda de Sena Arandas (BA)
Fernanda Larêdo dos Santos (SP)
Fernando Valente (SP)
Flavio Antonio Gerdulo Miano (SP)
Flavio Moutinho Souza (RJ)
Flavio Palhano de Jesus Vasconcelos (MG)
Gilberto Jorge da Paz Filho (PR)
Gizzele Barcellos D. Bandeira (PB)
Helena Gavazza Neri (SP)
Heloisa Helena Silva de Lemos (SP)
Hildebrando Rosa Junior (MG)
Izabella Barbosa Estevao Colauto (SP)
Jara Lucia Almeida Costa Pimenta (RJ)
Jimena Lacerda Cavalcanti (PB)
Joel Rogerio Heitor Filho (RJ)
Jullana Ferreira de Ollva (SP)
Julio Cesar Ferreira Junior (DF)
Kallne Silva Vilar (SP)
Lai Yen Hung (SP)
Larissa Garcia Gomes (SP)
Leandro Arthur Diel (PR)
Leonardo Vieira Neto (RJ)
Luciana Mela Umeda (SP)
Luciana Pinto Brito (RJ)
Lydia Sebba Souza Mariosa (SP)
Madson Queiroz de Almeida (SP)
Maikel Leuis Colli (RS)
Marcelo Miranda de Oliveira Lima (SP)
Marco Aurelio Vinhosa Bastos Junior (RJ)
Maria Claudia Pignata Schoepfer (GO)
Maria Deollnda Figue/Redo Neves (SP)
Maria Flavia Gatti Al Ves (MG)
Maria Regina M. P. da Silva (SP)
Marielle Costa Nobre (MG)
Marlon Pontes Rossi (GO)
Michele Aparecida R. Borges (MG)
Michelle Dantas Diogenes Saldanha (CE)
Michelle de Moura Balarini (RJ)
Michelle Pochettini Martins (RJ)
Patricia Barretto Mory (SP)
Patricia Braga de Souza (DF)
Patricia Llnz Zach (SP)
Patricia Mollca (SP)
Raquel Romero Pinheiro (RJ)
Renata C. R. Albuquerque (ES)
Renata Loureiro Moretto (SP)
Renata Marques Gonçalves da Silva (SP)
Renato Wilberto Zilli (SP)
Rita de Cassia O. de Sousa Kaarkoski (SP)
Rodrigo Dor E Brzezinski (MG)
Rosane Kupfer (RJ)
Rosangela Pereira Andrade (BA)
Rubia Helena Rosa Nasser (SP)
Sania Cristina F da Silva (PE)
Silvia Cordenonsi Michelln (SP)
Socrates Santos Gondin Junior (PB)
Tales Alvarenga Fagundes (MG)
Tania Longo Mazzuco (SC)
Tarcisio Narcisio Silva (MG)
Teresa Raquel Barbosa Ferreira (SP)
Thais Helena Hernandez Micheleti (PR)
Tricia Mambrim de Almeida Prado (SP)
Valesca Bianca Gomes Torres (RN)
Vanessa Araujo Mont Anari (SP)
Vanessa Rodarte Fellc de Oliveira (SP)
Vera Lucia AlVes de Melo (SP)
Vivian Andrade Teixeira Nunes (GO)
Viviane Cesarino Mattos Paro (SP)
Walter Pereira de Carvalho Filho (PE)
Wanda Misson de Oliveira Rua (RJ)

Endocrinologia Pediátrica

A SBEM está fazendo o Credenciamento dos Serviços de Endocrinologia Pediátrica. Para se inscrever, os Serviços devem preencher alguns requisitos, que estão disponíveis no www.endocrinologia.org.br . Os dados devem ser enviados para a nova sede da SBEM Nacional no Rio de Janeiro, Rua Humaitá 85 – 5º andar, Rio de Janeiro - RJ, CEP. 22261.000. O prazo é 20 de outubro. ■

Pontuação e Certificado do Título de Especialista

Com o intuito de esclarecer aos associados sobre a creditação de pontos para a revalidação do Título de Especialista, a SBEM Nacional comunica, oficialmente, a posição da entidade. As orientações foram feitas a partir de normas definidas pela Associação Médica Brasileira e o Conselho Federal de Medicina.

A seguir, a íntegra do documento:

A busca pela atualização médica nos tempos atuais, onde o conhecimento científico tem sido constantemente renovado, fez com que a sociedade médica entendesse que seria o momento de ajudar o profissional a se manter atualizado, e mais, privilegiar o especialista que se mantém atualizado.

Desta forma, o Conselho Federal de Medicina (CFM) e Associação Médica Brasileira (AMB), junto às sociedades de especialidade, entenderam que era hora de criar instrumentos que comprovassem a participação do profissional para obtenção da revalidação do título. Algumas especialidades já vinham aplicando uma tabela de pontuação, face ao ensino médico continuado, que ao final de cinco anos daria ao profissional um certificado de comprovação de revalidação.

A SBEM, em virtude desta colocação, criou seu sistema de avaliação conforme orientação do CFM/AMB, que deveria ter validade a partir de 2005.

No entanto inúmeras liminares dificultaram o andamento deste projeto, e o CFM e AMB adequaram algumas normas para fazer vigorar o que ficou definido como Certificado de Atualização Médica. As adequações principais se referem quanto à obrigatoriedade de cumprimento ou não da pontuação, onde se definiu que para os profissionais que obtiveram seu título até 2005 esta não ocorreria. Mas àqueles com titulação a partir de 2006 deverão, obrigatoriamente, atualizar seu título a cada cinco anos, sob pena de perdê-lo. O início da pontuação se dará a partir de 2006, sendo que os pontos obtidos até o momento não terão validade. A tabela de pontuação é única, e foi estabelecida pelo CFM e AMB em resolução no. 1.772 de 12 de agosto de 2005 do CFM.

Qualquer atividade científica que queira ser pontuada deverá, então, ser enviada com todos os dados pertinentes à atividade (como carga horária, palestrantes, assuntos...) ao Presidente da Comissão Científica Nacional da especialidade, que com os membros da mesma pontuarão e enviarão à Comissão Nacional de Acreditação (CNA), que homologará ou não o pedido (veja novas informações no quadro abaixo). Normalmente para pontuar as atividades do 1o semestre os programas deverão ser entregues até setembro, salvo neste primeiro ano cujo prazo foi prorrogado para 15 de novembro de 2005, e para as atividades do 2o semestre, até março.

Solicitamos aos Departamentos Científicos e às Regionais que se mantenham dentro do prazo estabelecido, pois o não cumprimento fará com que os eventos não sejam pontuados.

Entendemos também que a não obrigatoriedade e a opção de não atualização corre por conta do profissional, mas que a sociedade num todo tem cobrado do médico esta formação.

Diretoria Nacional ■

Normas para Certificado de Atualização Profissional

O Conselho Federal de Medicina aprovou, em sessão plenária encerrada no dia 12 de agosto, a Resolução 1772/2005, que institui o certificado de atualização profissional para especialistas. De acordo com o texto, os médicos que obtiverem Títulos de Especialista e Certificado de Área de Atuação a partir de janeiro de 2006 serão obrigados a participar do processo, renovando seu certificado de atualização a cada cinco anos. A Resolução traz um anexo com as normas sobre a Comissão Nacional de Acreditação e o sistema de créditos, revogando a Resolução 1755/2004.

Fonte: www.amb.org.br

Uma Reunião com Importantes Decisões

No último dia 6 de outubro aconteceu a 1º reunião da Comissão Nacional de Acreditação (CNA) com a Câmara Técnica, formada por um representante de cada Sociedade de Especialidade. A SBEM está representada na Câmara Técnica pelo seu vice presidente, Dr. Luiz Alberto Susin.

O Art 5º do Anexo da Resolução CFM 1772/2005 diz que todas as atividades deverão ser encaminhadas à CNA para avaliação, que homologará o programa ou recomendará modificações antes de sua instalação. Porem, após algumas discussões, decidiu-se que cada Sociedade poderá encaminhar à CNA seu Programa (ou Agenda Mínima) já pontuado - o que a SBEM fará até o dia 15 de novembro para as atividades do 1º semestre de 2006.

Para todas as outras atividades, não constantes da Programação Oficial, o encaminhamento deverá ser feito por preenchimento de formulário específico, no site da AMB, com pelo menos 90 dias de antecedência. A CNA recebe a solicitação, encaminha à SBEM, que pontua (ou não) a atividade e devolve à CNA. A Comisão recomenda que a frequência mínima em cada evento seja de 75% e que as Sociedades deverão criar mecanismos para este controle. A tabela de pontuação de atividades encontra-se no Art. 5º do Anexo da Resolução CFM 1772/2005 de 12/08/2005. A Resolução encontra-se no site da AMB(www.amb.org.br) ■

I CBAEM Alcança as Metas

Cristina Dissat

A Diretoria da Nacional avaliou como positivos os resultados da primeira versão do Congresso Brasileiro de Atualização em Endocrinologia e Metabologia, realizado em Aracaju: mais de 850 inscrições; participação das Regionais; envolvimento dos Departamentos e Comissões; apoio dos patrocinadores; e uma prova de Título com um número representativo de candidatos e de aprovados.

A abertura oficial contou com as presenças na mesa de abertura da Dra. Marisa César Coral, presidente da SBEM Nacional; Dr. Luiz Alberto Susin, vice-presidente da SBEM; Dr. John Funder, da International Society of Endocrinology; Dr. Steven Peak, da American Association Clinical of Endocrinologists; Dr. Scoot Hunt, da Endocrine Society, além do presidente do evento, Dr. Manuel Hermínio de Oliveira.

Na cerimônia foram entregues vários prêmios. O Dr. Cláudio Kater, editor-chefe dos ABE&M, anunciou o resultado dos melhores trabalhos publicados na revista em 2004 nas áreas clínica (Prêmio Waldemar Berardinelli) e básica (Prêmio Thales Martins). As vencedoras foram as doutoras Tânia Aparecida Santos e Ana Flávia Ribeiro, respectivamente. A maior produção científica do congresso foi entregue à Dra. Carla Raquel Pereira Oliveira, da Universidade de Sergipe. O prêmio de melhor trabalho foi para a Dra. Marta Regina Alcântara.

Estande da SBEM pronto para receber os associados

Além da programação científica, cujos resumos estão na edição 17, da Folha da SBEM Online, o evento foi um ponto de encontro para importantes decisões.

Conselho Deliberativo – A reunião do Conselho Deliberativo (CD) foi uma das mais importantes. Na coordenação, a Dra. Marisa Coral, Dr. Luiz Susin, Dr. Luiz Carlos Espíndola e Dra. Maria Heloísa Canalli.

Um relato sobre a Comissão Científica, assim como a necessidade de divulgar a grade de programação no início de 2006, foram os dois assuntos iniciais. A participação da Comissão do TEEM foi mencionada.

Em seguida, representantes e presidentes dos vários Departamentos apresentaram relatórios das atividades desenvolvidas.

A composição da Comissão de Novos Talentos, presidida pelo Dr. Pedro Weslley, foi comunicada.

Foi feito um convite às Regionais para que se integrem à Comissão de Ética e Defesa Profissional. Outra Comissão nomeada foi a eleitoral, que terá um papel decisivo nas próximas eleições.

Durante a reunião foi apresentado o convênio provisório entre a SBEM e SBD. O tema foi motivo de várias colocações até a votação da proposta, que venceu por 26 votos a 6.

Outro ponto importante da reunião foi a eleição da Regional de Alagoas para sediar o II CBAEM. A Regional venceu por unanimidade.

Um Dia de TEEM – Não importa a idade e nem o momento da profissão que o médico atravessa. O dia da prova para a obtenção do título de especialista é de tensão. As horas que antecedem são desgastantes, a ponto dos candidatos dizerem que aquele pode ser o melhor ou o pior dia das suas vidas.

Fotos: Arquivo Informed

Dr. Manuel Hermínio, presidente do I CBAEM

Durante o I CBAEM a reportagem da Folha da SBEM acompanhou, de longe, as conversas e o clima entre dezenas de médicos. Não há como manter a calma. É uma prova difícil e requer dedicação, mesmo para quem já está atuando há muito tempo na especialidade. A expectativa e o estress, às vezes, traem o raciocínio.

"Calma, gente. Todo mundo vai passar e vamos para a festa. Temos que pensar positivo", disse uma das candidatas (que foi aprovada), enquanto almoçava no restaurante do Centro de Convenções de Aracaju. Alguns se isolaram, outros reviam textos e anotações das palestras e 40 minutos antes do início já estavam aglomerados, aguardando a liberação para entrar no local da prova.

Concentração e muita atenção às explicações dos membros da Comissão do TEEM marcam o começo. Mas se acham que o nervosismo acabou

continua na página 10

Reunião da Diretoria acertando detalhes da Folha da SBEM

SBEM: Momento de Renovação

Cristina Dissat e Aristeu Araújo

A SBEM passa por uma fase de transição. Nos últimos anos vários profissionais participaram do International Scholar Program; a SBEM criou a Comissão de Novos Valores; muitos pesquisadores estão despontando no cenário nacional e internacional. O que está acontecendo com a SBEM? A resposta é simples: renovação. Nessa edição da Folha da SBEM, veja as ações que estão sendo realizadas e a resposta positiva dos jovens especialistas que estão garantindo seus espaços.

Comissão Atuante – Um dos nomes de destaque é o do especialista Pedro Weslley, que preside a Comissão de Novos Valores, criada durante o 26º Congresso Brasileiro de Endocrinologia e Metabologia. Para ele, a SBEM vive um momento diferente, com uma atenção especial voltada para os novos valores, o que torna ainda mais importante o trabalho da Comissão em identificar essas lideranças.

Entre os espaços conquistados pela comissão está a participação de novos talentos na programação científica dos congressos e atuação em quatro comissões da SBEM: Título de Especialista, Científica, Educação Médica Continuada e Eleitoral. Para o Dr. Weslley a participação política é essencial. "Não podemos pensar somente na parte científica e ficar isolados das decisões administrativas. A presença nas diretorias Regionais é algo que temos incentivado bastante e, para as próximas, eleições e, com certeza teremos grandes surpresas".

Foto: Celso Pupo

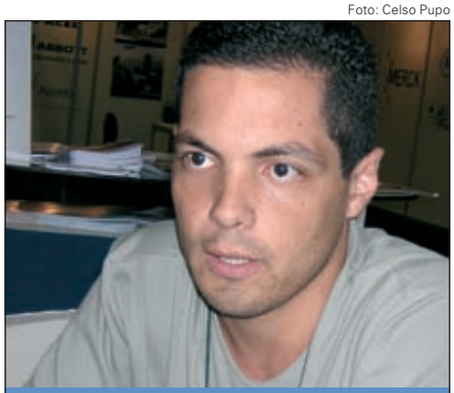

Dr. Pedro Weslley, pres. da Comissão de Novos Valores

Segundo Dr. Weslley, a Comissão já sente progressos, desde a sua criação. "A primeira grata surpresa que tive foi descobrir que existem muitos jovens interessados em se dedicar à Sociedade. Hoje, temos participantes do Rio Grande do Sul ao Pará".

O próximo passo dado é o trabalho de divulgação através do site da SBEM. A pesquisa sobre o Perfil do Endocrinologista Brasileiro identificou um público jovem muito interessado, que precisa ser identificado. Será incluído um questionário, além de um passo-a-passo para chegar até a Comissão. A entrevista com o Dr. Pedro Weslley pode ser lida, na íntegra, no www.endocrino.org.br ■

International Scholar Program

Na edição 42 da Folha da SBEM (2003) foram publicadas, pela primeira vez, informações sobre o novo programa de intercâmbio científico entre a entidade e a Endocrine Society. O projeto funcionou tão bem que o Brasil continua participando da parceria e se destacando no meio internacional. O perfil privilegiado, a prática em pesquisa clínica e a vontade de trabalhar fora do país são os diferenciais dos novos talentos nacionais.

Programa 2005 – O International Scholar Program desse ano conta com a participação de cinco brasileiros. O programa da Endocrine Society também selecionou membros de outros seis países, contando pela primeira vez com participantes da Rússia e Argentina, além dos que já vinham inclusos no programa: Finlândia, Polônia, Hungria e República Checa. Do Brasil, foram selecionados para 2005 os Drs. Fernando Gerchman, Fábio Vasconcelos Comin, Luciana Diniz Carneiro Spina, Manoela Figueiredo Bertorzzi Braga e Maurício Daher Andrade Gomes. O tempo de permanência no programa é de no máximo três anos.

Um dos objetivos do International Scholar Program é o de descentralizar a pesquisa científica na área da endocrinologia, promovendo o fomento a jovens pesquisadores fora da América do Norte. Cada país decide os integrantes a partir de suas sociedades de especialidade, como é o caso da SBEM no Brasil. Há também um comitê internacional criado para avaliar a inclusão dos candidatos indicados por cada país. No Brasil, uma comissão faz a seleção dos participantes (Drs. Amélio F. de Godoy Matos, Cláudio Kater, Valéria Guimarães, César Boguszewski e Thomaz Cruz)

No primeiro ano, o Brasil teve seis candidatos selecionados; no segundo ano foram três escolhidos. Os selecionados tornam-se membros da Endocrine Society, o que os permite (sem custos, em um período de três anos), ter acesso à versão eletrônica dos jornais da sociedade, entre

Realizando Sonhos

A Dra. Luciana Spina foi uma das jovens pesquisadoras selecionadas pelo Programa este ano. Ela enviou um depoimento à Folha da SBEM, onde relata a excelente recepção que teve durante o ENDO 2005:

"Gostaria de agradecer oportunidade que recebi da SBEM. Participei do ENDO 2005, em San Diego, sendo muito bem recebida por nossa atual presidente, Dra. Marisa Coral e pela Comissão Internacional do Programa, representada pelo Dr. Richard Santem. Além de assistir a conferências de alto conteúdo científico, pude participar de discussões "calorosas" sobre assuntos controversos na endocrinologia. Durante todo o evento fui assessorada, de perto, por um mentor escolhido pela Endocrine Society, Prof. John Funder, da Austrália. Ele me apresentou a alguns pesquisadores da minha área de interesse, e me ajudou com as entrevistas para conseguir uma posição no exterior e realizar meu pós-doutorado. Fui também gratificada com a inscrição na Endocrine Society, até 2008. Estou aguardando algumas respostas sobre a obtenção de uma bolsa de auxílio-pesquisa. Tenho certeza que, em breve, terei uma posição.

Parabenizo a SBEM pela iniciativa, em especial a Dra. Marisa Coral e a Dra. Valéria Guimarães. Mais uma vez agradeço por estar conseguindo realizar um sonho!" ■

Foto: arquivo SBEM

Dra. Luciana Spina, participante do Scholar Program

outros benefícios. O salário para os participantes do programa varia entre 30 e 48 mil dólares por ano.

A participação, além de propiciar uma oportunidade única ao jovem investigador, acaba promovendo uma boa posição no mercado de trabalho. Vários dos participantes que já regressaram ao Brasil estão atuando nas suas áreas de pesquisa.

A SBEM ainda pleiteia formas de auxiliar os pesquisadores que retornam do Programa a continuarem desenvolvendo suas pesquisas no Brasil. Uma opção seria, de acordo com o Dr. Cláudio Kater (membro da Comissão Internacional da SBEM), fomentos oriundos do Conselho Nacional de Pesquisa (CNPq) ou da Coordenação de Aperfeiçoamento de Pessoal de Nível Superior (CAPES). ■

Destaque Internacional

Os jovens pesquisadores brasileiros continuam sendo destaque no cenário internacional. A mais recente premiação foi durante o ECE 2005. A Dra. Tânia Mazzuco recebeu, em cerimônia oficial, o Young Investigator Awards 2005. O trabalho apresentado foi realizado integralmente na França (cidade de Grenoble, laboratório Inserm Emi-105), durante o doutorado da especialista. "Para este trabalho, tive a oportunidade de utilizar diversas técnicas e equipamentos de última geração, envolvendo os domínios de biologia molecular, biologia celular, xenotransplante de células, experimentação animal, desenvolvimento de tecido transgênico, imunohistoquímica e imunoensaios", explicou a médica.

Perfil – A endocrinologista Tânia Mazzuco tem 29 anos, com afinidade por atividades na área acadêmica, incluindo a medicina clínica, o ensino e a pesquisa. "Cursei a faculdade de Medicina na Universidade Federal de Santa Catarina - UFSC (1993-1998), tendo trabalhado com pesquisa em farmacologia básica durante três anos, no laboratório do Prof. Calixto/UFSC. Meu trabalho de conclusão de curso, na área da endocrinologia, foi orientado pelas Profas. Marisa H.C. Coral e Maria Heloísa B. S. Canalli, ambas na diretoria atual da SBEM." Em seguida, a especialista ingressou na residência de Medicina Interna no HU/UFSC, tendo realizado um estágio facultativo na França, no Serviço de Endocrinologia do Centre Hospitalier Universitaire (CHU) de Grenoble. Em 2001, iniciou a residência em Endocrinologia neste serviço francês. "Em novembro de 2001, fui aprovada pela Université Joseph Fourier, Grenoble (França) para iniciar o 'doutorado direto' na disciplina de "Fisiologia, Farmacologia e Fisiopatologia" com subárea em Biologia Celular e Molecular. O doutorado "Angiogenèse Hormono-regulée et Tumorale", que vem desenvolvendo, é baseado na glândula adrenal e seus hormônios.

A tese foi escrita e defendida na língua francesa, em abril/2005, em Grenoble, sob co-orientação dos doutores Olivier Chabre e Michäel Thomas, tendo os seguintes membros da banca: Prof. Eric Clauser (Paris/França, Presidente da Sociedade Francesa de Endocrinologia); Prof. André Lacroix (Montreal/Canadá); Prof. Jacques Young (Paris/França); Prof. Duarte Pigantelli (Porto/Portugal).

Em maio deste ano a Dra. Tânia retornou, definitivamente, à Florianópolis. ■

continuação da página 7

por aí, estão enganados. É hora de aguardar o resultado, que sai cerca de duas horas depois. Alguns demonstravam confiança, enquanto outros estavam nitidamente desanimados.

Quando o resultado é liberado pela Diretoria da Nacional, e afixado na parede, a correria aumenta na busca pelo nome na listagem. Daí em diante, acontece uma mistura de lágrimas de felicidade e frustração. Os aprovados tentam consolar os que não conseguiram um bom resultado. Naquele momento ninguém lembra que a prova acontece todo o ano, e que é possível lutar por uma nova chance.

Correria para ver a lista dos aprovados na prova

O dia se encerrou com uma cerimônia – que vêm acontecendo desde o 25º CBEM, em Brasília – para a entrega simbólica dos certificados. Desta vez, a comissão organizadora do CBAEM e a Nacional convidaram diversas personalidades da Academia Sergipana de Medicina. Participaram também desta mesa, a Dra. Marisa Coral, Dr. Manuel Hermínio e os Drs. Walter Bloise e Francisco Bandeira, da Comissão do TEEM. O especialista Gilberto Jorge da Paz Filho (PR) foi o primeiro colocado, recebendo o certificado em nome de todos os aprovados. A noite acabou em uma grande festa de confraternização, agora sem estress. ■

Pensamento positivo da candidata carioca contagiou

Comemoração dos aprovados, logo depois do resultado

Aprovados exibem, com orgulho, o certificado do TEEM

Fotos: Arquivo Informed

Genzyme

Obesidade Reuniu Mais de 1.500 Congressistas

O tema obesidade tem sido cada vez mais discutido, tanto entre especialistas quanto entre a população em geral. Nos últimos anos, o índice de pacientes obesos no mundo cresceu significativamente. Estatísticas apresentadas pela Federação Latino-Americana de Sociedades de Obesidade (FLASO) mostram que 50% da população adulta apresenta um IMC acima de 25 kg/m² e 11%, acima de 30 kg/m².

Diante deste quadro, torna-se cada vez mais necessário que endocrinologistas e outros profissionais de saúde estejam atualizados e preparados para tratar de seus pacientes. Pensando nisso, uma extensa programação foi preparada para o XI Congresso Brasileiro de Obesidade, que aconteceu em agosto no Rio de Janeiro. O evento abordou assuntos como síndrome metabólica, diabetes, transtornos alimentares, epidemiologia, nutrição, cirurgia bariátrica, cardiologia, psiquiatria e atividades físicas.

Realizado pela ABESO (Associação Brasileira para o Estudo da Obesidade), FLASO e SBEM, teve ainda o apoio da SBD (Sociedade Brasileira de Diabetes) e da SOCERJ (Sociedade de Cardiologia do Estado do Rio de Janeiro).

Segundo o Dr. Walmir Coutinho, presidente do Congresso, o encontro foi uma oportunidade para o intercâmbio internacional de informações, tendo em vista que foi realizado juntamente com o V Congresso Latino-Americano de Obesidade e contou com a presença de 20 palestrantes estrangeiros. Aproximadamente 300 trabalhos de temas livres foram aprovados, sendo 37 apresentados oralmente.

Durante o XI CBO, a SBEM e a ABESO divulgaram a Carta do Rio de Janeiro, um documento com a posição oficial das sociedades sobre a manipulação das fórmulas emagrecedoras. O texto, na íntegra, está disponível no site da SBEM.

Foto: Arquivo Informed

Dr. Walmir Coutinho, presidente do CBO

Ainda durante o CBO, foi lançado, oficialmente o 27o Congresso Brasileiro da SBEM, que acontecerá em Recife, em 2007. A cobertura completa, feita pela equipe de reportagem do site, pode ser conferida na Folha da SBEM Online, edição 18. ■

Um Congresso Mineiro

A Regional Mineira avaliou como extremamente positivo o resultado do IX Congresso Mineiro de Endocrinologia, que aconteceu em setembro, em Belo Horizonte (MG). Dar espaço aos especialistas locais e fortalecer a endocrinologia mineira foram os objetivos centrais, segundo a atual diretoria da Regional – Dr. José Côdo Albino Dias (presidente), Dr. Jader Benedito Ferreira (vice-presidente), Dr. José Cupertino Neto (secretário executivo), Dra. Adriana Camarano Lima (secretária adjunta), Dr. Luiz Antônio Sette Câmara (tesoureiro geral), Dra. Luciana Sarmento Drumond (tesoureiro adjunto) e Dra. Maria de Fátima Diniz (diretora científica).

Cerca de 220 endocrinologistas participaram dos debates. Para a diretoria da Regional, trata-se de um número muito representativo já que existem 300 especialistas filiados à SBEM no estado.

A programação científica procurou dar espaço à endocrinologia mineira. Para o Dr. Côdo esta deveria ser a filosofia dos congressos regionais. "Nós observamos, aqui, a presença de colegas de dez cidades mineiras e temos a participação de médicos de todo o estado." O presidente do IX Congresso comentou que nesse tipo de congresso é possível participar de forma mais ativa, se aproximar dos conferencistas, tirando dúvidas e esclarecendo questões polêmicas.

Além da cobertura dos principais pontos abordados pela reportagem* do site da SBEM, diversos palestrantes liberaram suas apresentações na íntegra, que estão disponíveis somente para associados. Novas Insulinas (Dra. Maria Regina Calsolari); Puberdade Precoce e Síndrome dos Ovários Policísticos (Dra. Ana Cláudia Latronico); Pré-diabetes (Dr. André Reis); Hiperaldosteronismo Primário e Aldosterona (Dr. Cláudio Kater); Câncer Diferenciado de Tiróide (Dr. Paulo Tannus Jorge); Obesidade – Doença ou Destino? (Dr. João Gabriel Marques Fonseca) são os temas que podem ser acessados.

* A jornalista Cristina Dissat viajou a convite da Regional Minas Gerais.

ECE 2005

O 7th European Congress of Endocrinology aconteceu no início de setembro, na cidade de Goteborg (Suécia). Foram cerca de 1.100 trabalhos recebidos pela Comissão Científica.

Cinco trabalhos brasileiros estão entre os apresentados: Time course of cocaine and amphetamine-regulated transcript (cart) mRNA expression in the hypothalamus following adrenalectomy; Hypothalamic activation after refeeding: supraoptic oxytocinergic neurons participate in the satiety mechanism; Vasopressin antagonist blocks the pressor effect of hypertonic saline solution in endotoxic shock; Neuroendocrine control of thymic physiology: role of growth hormone; Reliability of plasma inhibin a measurement for surveillance of ovarian stimulation in a sheep model.

Um dos pontos altos foi a entrega do prêmio EFES Young Investigator Awards a seis jovens pesquisadores. Entre eles, a brasileira Tânia Longo Mazzuco (veja a reportagem na página central). Segundo a Dra. Tânia, o congresso foi de excelente nível e marcou a fundação da Sociedade Européia de Endocrinologia. "Até então, os países estavam agrupados sob o nome de Federação das Sociedades Européias de Endocrinologia (EFES)". ■

Foto: arquivo SBEM

Dra. Mazzuco recebe o prêmio durante o ECE 2005

Foto: Absolut vision

13th ITC Acontece na Argentina

Entre os dias 30 de outubro e 4 de novembro realiza-se em Buenos Aires, Argentina, a 13ª edição do International Thyroid Congress, sob a presidência do Dr. Hugo Niepomniszcze.

O evento, que acontece no Sheraton Buenos Aires Hotel and Convention Center, tem como entidade local organizadora a Latin American Thyroid Society, além da participação da American Thyroid Association (ATA); European Thyroid Association (ETA) e Asia & Oceania Thyroid Association (AOTA). Entre os assuntos abordados estão: Os Avanços no Diagnóstico do Câncer de Tireóide; Autoimunidade; Câncer de Tireóide e Metabolismo; e Hormônios da Tireóide. A primeira edição do ITC aconteceu em 1930. Desde então, a cada cinco anos ele tem se repetido. A edição brasileira do evento deu-se em 1985, em São Paulo, e a de 2010 acontecerá na Europa. Confira o programa completa no site www.13itc.org

41st EASD Annual Meeting

Entre os dias 10 e 15 de setembro aconteceu em Atenas, Grécia, o 41st EASD. O evento teve como presidente da comissão executiva o Dr. E. Ferrannini.

Foram 12.841 participantes e 2.303 abstracts, dos quais 1.195 foram selecionados para integrar a programação do evento.

Acompanhe as apresentações da edição deste ano, à disposição no site oficial do evento: www.easd-lectures.org/athens/index.php?menu=events

Confira as próximas edições do EASD, divulgadas no site oficial do evento:

- 42nd EASD, 2006 – Copenhagen (Dinamarca), de 14 a 17/09
- 43rd EASD, 2007 – Amsterdã (Holanda), de 17 a 21/09
- 44th EASD, 2008 – Turim (Itália)

NAASO 2005

Fruto de uma parceria entre a National American Association for the Study of the Obesity (NAASO) e a American Diabetes Association (ADA), o 2005 NAASO Annual Scientific Meeting realiza-se de 15 a 19 de outubro, em Vancouver, Canadá.

Criado em 1982, o NAASO é visto como um dos maiores eventos sobre obesidade e este ano tem como tema: o diagnóstico e o tratamento de depressão em pacientes obesos.

O NAASO 2005 abordará os seguintes temas: célula e biologia molecular, biologia integrativa, estudos clínicos e estudos populacionais. A programação oficial do evento conta com a pré-conferência sobre Farmacoterapia para a Obesidade; o simpósio especial, que reúne em uma conferência a NAASO e a FLASO (Federación Latinoamericana de las Sociedades de Obesidad); o workshop com o tema Gerenciamento da Depressão em Pacientes Obesos, além de poster sessions e apresentações orais. Saiba mais sobre o evento no www.naaso.org ■

Marcada Inauguração da Sede Conjunta

A sede conjunta SBEM Nacional e Regional Rio de Janeiro está pronta. A obra foi finalizada em agosto e sua inauguração está marcada para o dia 7 de novembro, segunda-feira, às 19h30. Por enquanto, as equipes da SBEM Nacional e RJ estão arrumando a documentação nas instalações da nova sede.

Conforme vem sendo informado pela Folha, esta sede conjunta é custeada igualmente pelas duas administrações, sendo 50% das despesas da Nacional e 50% da Regional.

O comunicado oficial para a inauguração será enviado para os associados da Regional RJ, diretores, chefes de departamentos e outros convidados da Nacional.

Por que a sede da Nacional fica no Rio de Janeiro? – Muitos associados questionam a localização da sede fixa da SBEM Nacional na cidade do Rio de Janeiro. A resposta é simples: a SBEM Nacional precisava de um local fixo para guardar a documentação e a história da sociedade. Por muito tempo, a cada nova diretoria eleita, todo o material – do estatuto às recordações históricas – era transferido para as mãos do novo presidente, onde quer que ele estivesse. Com isso, muitos documentos se perdiam e tinham que ser reescritos.

Na intenção de minimizar estas perdas e otimizar os serviços prestados pela sociedade, durante a gestão da Dra. Valéria Guimarães (2003/2004) foi criado um Plano Estratégico. Nele, constava a compra de um imóvel que seria a sede fixa da SBEM Nacional.

Levando em conta que a Sociedade de Endocrinologia foi criada no Rio de Janeiro, em 1950, e desde então em seu estatuto constava a sede fixa nesta cidade, a diretoria decidiu que a sala seria comprada no Rio. Como a Regional RJ também tinha a intenção de comprar uma sala, surgiu a idéia de adquirir uma sede conjunta e, assim, unir recursos para montar um ambiente maior, mais completo e agradável aos associados.

Vale lembrar que todas as definições relacionadas à compra do imóvel e às obras realizadas no local foram resultado de reuniões realizadas entre as duas diretorias. ■

VI Cobrapem

O VI Congresso Brasileiro Pediátrico de Endocrinologia e Metabologia (Cobrapem) será realizado entre os dias 28 e 31 de outubro, no Rio de Janeiro. O VI Cobrapem é presidido pela Dra. Maria Alice Bordallo, também presidente da Regional SBEM RJ.

Na manhã do dia 28 serão realizados três cursos pré-congresso. São eles: "Curso Básico de Biologia Molecular", "Emergências em Endocrinologia" e "Manuseio Clínico do Paciente Cirúrgico". Na parte da tarde, ocorrerá a prova para obtenção do Certificado com Área de Atuação em Endocrinologia Pediátrica (CAAEP).

As inscrições podem ser feitas pelo correio ou pela internet até o dia 18 de outubro. Depois dessa data, só poderão ser realizadas no local do evento.

Foram confirmados quatro convidados internacionais para o VI Cobrapem: Dr. Charles Stanley (USA), Dr. Fernando Cassorla (Chile), Dr. Stephen M. Shalet (Inglaterra) e Dra. Verónica Mericq (Chile).

Dentre os temas que serão abordados no Congresso, estão "Oncologia Endócrina", "Avanços no Tratamento do Diabetes Mellitus", "Crescimento" e "Endocrinologia Ginecológica".

XV Congresso da SBD

Salvador será a sede do XV Congresso da Sociedade Brasileira de Diabetes. O evento será realizado entre os dias 11 e 15 de novembro. O Dra. Reine Marie Chaves Fonseca, presidente do Congresso, informa que as atividades contarão com a presença da European Association for Study of Diabetes (EASD), da International Diabetes Federation (IDF) e do International Diabetes Center (IDC). O evento já está com 1.200 pré-inscritos. No dia 14 será realizada uma conferência internacional para a imprensa, transmitida pelo site da SBD.

Encontro do IEDE

O XXXIV Encontro Anual do Instituto Estadual de Diabetes e Endocrinologia Luiz Capriglione (IEDE) acontecerá este ano em Angra dos Reis, no Rio de Janeiro. O evento será realizado entre os dias 9 e 11 de dezembro. O tema dessa edição é "O Consenso e o Bom Senso em Endocrinologia". A programação prevê mesa-redonda sobre Endocrinologia Pediátrica; conferência sobre HDL e LDL, além de outras sobre síndrome metabólica e células tronco; debates sobre diabetes tipo II e tireóide; e o Encontro com o Professor.

Simpósio Gaúcho

Aconteceu entre os dias 30 de setembro e 1 de outubro o Simpósio Gaúcho de Neuroendocrinologia. A coordenação do evento ficou sob a responsabilidade das Dras. Miriam da Costa Oliveira e Júlia F. S. Pereira Lima. Entre os temas debatidos: tratamento primário com análogo da somatostatina na acromegalia, tratamento da obesidade, deficiência de GH no adulto, interpretação da dissociação do GH e IGF-I na acromegalia e armadilhas no diagnóstico da doença de Cushing.

Reunião da FESBE

A SBEM participou pela primeira vez de uma Reunião Anual da Federação de Sociedades de Biologia Experimental (FESBE). A Dra. Maria Tereza Nunes, Presidente do Departamento de Endocrinologia Básica, representou a SBEM na vigésima edição do evento. O simpósio "Obesidade e Resistência Insulínica", organizado pela SBEM, foi o mais assistido, com 381 pessoas. A Sociedade ainda organizou os simpósios "Reavaliando Algumas Ações Neuroendócrinas" e "Hormônios Tireoideanos: Atualização". No total foram apresentados 94 simpósios. A SBEM ainda ministrou o curso "Alterações nas Funções Endócrinas em Situações Especiais", o terceiro mais assistido da Reunião da FESBE, com 267 congressistas.

A XX Reunião Anual da FESBE ainda ofereceu o Prêmio SBEM, que concede passagens e estadia para a participação do premiado no Congresso Brasileiro de Endocrinologia e Metabologia de 2006. Recebeu o prêmio o pós-graduando Daniel Andrade Cunha, orientando do professor Boschero. Seu trabalho leva o título "Prolactina Modula a Expressão e Função de Proteínas SNARE, CAMK2 e MAP2 em Ilhotas de Ratos".

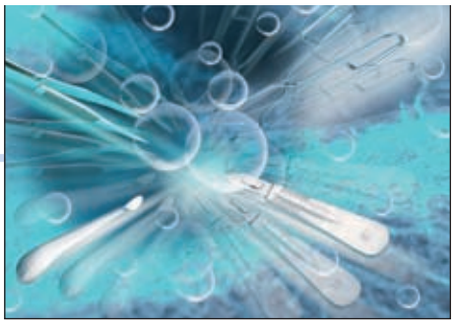
Foto: Arttoday

XI Encontro Gaúcho de Diabetes

A cidade de Santa Maria (RS) sediou o XI Encontro Gaúcho de Diabetes. O evento foi realizado entre os dias 30 de setembro e 2 de outubro. Comparecem 750 participantes para discutir temas como tratamento clínico da obesidade, cirurgia bariátrica, avanços no tratamento do diabetes tipo 1 e doenças cardiovasculares e o diabetes. O evento foi presidido pelo Dr. Marcos Troian. ■

É da SBEM o Novo Titular de Endocrinologia da UFRJ

Com mais de 30 anos de carreira e uma vasta pesquisa na área de tireóide e hormônio do crescimento, o Dr. Mário Vaisman, membro do Departamento de Tireóide da SBEM, deu mais um passo profissional. O médico acaba de ser efetivado como professor titular de Endocrinologia na Universidade Federal do Rio de Janeiro (UFRJ), um dos poucos no país.

O Dr. Vaisman se graduou em Medicina em 1973. Desde então, não saiu mais da UFRJ. Logo após se formar, iniciou ali um estágio. "Depois galguei toda a carreira docente por titulação e agora fui aprovado para professor titular com nota dez em todos os quesitos", orgulha-se. Para ele, essa não é uma conquista apenas pessoal. Como explicou, há poucos professores titulares de Endocrinologia no Brasil. "É uma valorização da especialidade."

O Dr. Mário Vaisman começou a estreitar laços com a SBEM em 1976, quando fez a prova para obtenção do TEEM. "Desde então participo de todos os Congressos da SBEM. No departamento de Tireóide, participo dos comitês científicos." ■

Foto: Absolutvision

FUTUROS ENCONTROS

OUTUBRO DE 2005

- **2005 NAASO**

  Data: 15 a 19
  Local: Vancouver, Canadá
  Informações: www.naaso.org

- **9th Annual CDA/ CSEM Professional Conference and Annual Meetings**

  Data: 19 a 22
  Local: Edmonton, Canadá
  Informações: www.diabetes.ca

- **VI COBRAPEM**

  Data: 28 a 31
  Local: Hotel Glória - Rio de Janeiro, RJ
  Informações: www.angraeventos.com.br

- **13th International Thyroid Congress**

  Data: 30/10 a 4/11 **Local:** Agentina, Buenos Aires **Informações:** www.lats.org e e-mail: lothse@sion.com

NOVEMBRO DE 2005

- **196th Meeting of the Society for Endocrinology**

  Data: 7 a 11
  Local: Londres, Inglaterra
  Informações: www.endocrinology.org

- **International Belgian Diabetic Foot Conference**

  Data: 9 e 10
  Local: Ghent, Bélgica
  Informações: www.podologieweb.be/congress

- **I Congresso Internacional de Obesidade Infantil e Juvenil**

  Data: 9 a 11
  Local: Monterrey, México
  Informações: www.sociedaddepediatriademonterrey.com

- **The Third International Congress of the GRS and the IGF Society**

  Data: 11 a 15
  Local: Kobe, Japão
  Informações: www.congre.co.jp/3grs-igf e e-mail: 3grs-igf@congre.com.jp

- **XV Congresso da Sociedade Brasileira de Diabetes**

  Data: 11 a 15 **Local:** Centro de Convenções - Salvador, BA **Informações:** Interlink Eventos - Tel.: (71) 3336-5644, fax: (71) 3336-5633, www.diabetes.org.br/congresso e www.interlinkeventos.com.br e e-mail: diabetes2005@interlinkeventos.com.br

- **XLV Congreso Nacional de la Sociedad Mexicana de Nutrición y Endocrinologia**

  Data: 28/11 a 3/12
  Local: Yucatán, México
  Informações: www.endocrinologia.com.mx

DEZEMBRO DE 2005

- **XXXIV Encontro Anual do IEDE**

  Data: 9 a 11
  Local: Hotel do Frade – Angra dos Reis, RJ
  Informações: www.assex.org.br

glucovance®
metformina - glibenclamida
Simplesmente eficaz

GLUCOVANCE® Cloridrato de metformina Glibenclamida MS 1.0089. 0270 **Indicações** Terapia, juntamente com dieta e exercícios, para melhorar o controle glicêmico em diabéticos do tipo 2. **Contra-indicações** O produto é contra-indicado em pacientes alérgicos a qualquer componente de sua formulação, em pacientes com qualquer disfunção ou doença renal, com doença cardíaca grave e naqueles com acidose metabólica. **Cuidados e advertências** Não se recomenda o uso em mulheres grávidas ou que estejam amamentando. Na gravidez, seu uso somente é indicado se julgado, pelo médico, absolutamente indispensável, devendo ser descontinuado pelo menos duas semanas antes da data provável do parto; na lactação, o médico deve decidir entre a amamentação ou a administração do produto, considerando a importância do medicamento para a mãe. As reações adversas mais comuns são diarréia, dor na barriga, enjôo, vômitos, azia, aumento na formação de gases intestinais e gosto metálico. Tontura, tremor, sudorese e sensação de fome incomum são sintomas de hipoglicemia e devem ser comunicados ao médico. Caso surjam mal estar, dores musculares, dificuldade respiratória, sonolência, desconforto gastrointestinal incomum, ou batimentos cardíacos mais lentos ou irregulares, o tratamento deve ser interrompido e informado o médico imediatamente. **Interações medicamentosas** Descontrole da glicose sangüínea - Tiazídas e outros diuréticos, corticosteróides, fenotiazinas, medicamentos para tireóide, estrógenos, contraceptivos orais, fenitoína, ácido nicotínico, simpatomiméticos, bloqueadores dos canais de cálcio e isoniazida. Potencialização da ação hipoglicêmica das sulfoniluréias - Agentes anti-inflamatórios não esteróides e outras drogas que ligam-se altamente às proteínas séricas, salicilatos, sulfonamidas, cloranfenicol, probenecida, cumarínicos, inibidores da monoamino-oxidase, agentes bloqueadores beta-adrenérgicos, ciprofloxacina e miconazol oral. **Posologia** Terapia de primeira linha: dose inicial de um comprimido de 250mg/1,25mg ao dia. Dependendo do caso, pode-se administrar um comprimido de 250mg/1,25mg duas vezes ao dia, junto ao café da manhã e ao jantar. Os aumentos de dose devem ser feitos a intervalos de duas semanas, acrescentando-se um comprimido de 250mg/1,25mg ao dia, até o alcance da dose mínima efetiva para um controle adequado. Terapia de segunda linha: dose inicial recomendada é de um comprimido de 500mg/2,5mg ou de 500mg/5mg duas vezes ao dia, junto ao café da manhã e ao jantar. Para evitar hipoglicemia, deve-se observar que a dose inicial não contenha quantidade superior de glibenclamida ou metformina àquela previamente em uso pelo paciente. Os aumentos da dose diária não devem exceder ao equivalente a um comprimido de 500mg/5mg, até o alcance da dose mínima efetiva para um controle adequado. Os pacientes devem ser monitorados cuidadosamente. Maiores informações em nosso Serviço de Atendimento ao Cliente (**SAC**), pelo tel.: 0800-265900 ou em nosso site na Internet: http://www.merck.com.br. Venda sob prescrição médica.

MERCK

Lançamento Diabetes

Ter estilo é oferecer o melhor para seus pacientes.

ACCU-CHEK® Go

O monitor que vai bem com seu estilo.

Accu-Chek Go é o mais completo monitor de glicemia do mercado. Prático e moderno, ele tem tudo para conquistar seus pacientes. É o único que oferece alarme, botão ejetor, aviso de vencimento de tiras e outras funções que facilitam o controle do diabetes. Accu-Chek Go, o monitor que vai bem com o estilo dos seus pacientes.

- Tempo de teste de apenas 5 segundos.
- Amostra de sangue necessária de 1,5 µL.
- Função de alarme com 3 opções de horários programáveis.
- Aspiração do sangue por capilaridade.
- Permite a realização de teste em até 6 locais alternativos.
- Garantia permanente do monitor.*

* Vide Cartão de Garantia no Manual do Usuário.

Roche

www.accu-chek.com.br
brasil.accuchekresponde@roche.com

ACCU-CHEK® 0800 77 20 126 Responde

ACCU-CHEK®
Viva a Vida... Como desejar.